

DS WIN

UPDATE AKTUELL 4/2025

Stand: Dezember 2025

Pflicht- update

Bitte spätestens vor
dem ersten Arbeitstag
im Januar einlesen



DAMP SOFT

Sehr geehrtes Praxis-Team,

pünktlich zum Ende dieses Quartals stellen wir Ihnen die aktualisierte Version des DS-Win bereit.

Ihnen stehen mit dem General-Update 4/2025 die ab dem 1. Januar 2026 gültigen neuen BEMA-Gebührennummern für die Früherkennungsuntersuchungen (FU) bei Kindern zur Verfügung.

Wir arbeiten für Sie kontinuierlich an der Optimierung unserer Produkte, sodass wir auch in diesem Quartal praxisnahe Verbesserungen realisiert haben.

Sie erhalten mit diesem Update eine Hinweismeldung, wenn Sie die BEMA-Leistungen 107 (Zst), 107a (PBZst) und 04 (PSI) nach einer PAR-Behandlung abrechnen wollen, da dies gemäß der Abrechnungsbestimmungen nicht vorgesehen ist und Sie können PAR-Befunde nun mit den jeweiligen befundbezogenen Messwerten drucken.

Das General-Update 4/2025 enthält zudem neue Prüfmodule. Die Installation der Module ist Voraussetzung für einen reibungslosen Ablauf bei den Abrechnungen. Bitte lesen Sie es daher vor Ihrem ersten Arbeitstag im Januar 2026 ein.

Diese und weitere Inhalte des General-Updates stellen wir Ihnen auch in unserem kostenfreien Webinar „Neues im General-Update“ vor. Melden Sie sich gleich an: <https://www.dampsoft.de/webinare/>

Wir wünschen Ihnen viel Spaß beim Lesen des neuen Update Aktuell.

Ihr Dampsoft-Team

Die wichtigsten Änderungen 1/2

Neue Prüfmodule

Wir liefern Ihnen wie in jedem Quartal die aktuell gültigen Prüfmodule für die einzelnen Abrechnungen mit aus. Nur wenn Sie die neuen Prüfmodule eingesehen haben, können Sie Ihre Abrechnungen korrekt durchführen.

Seite 5

Neue BEMA-Leistungen für Früherkennungsuntersuchungen

Ab dem 1. Januar 2026 treten neue BEMA-Gebührennummern für die Früherkennungsuntersuchungen (FU) bei Kindern in Kraft. Mit der Installation dieses Updates werden die neuen Leistungen automatisch in Ihrem BEMA-Leistungsverzeichnis ergänzt.

Seite 9

PAR: Abrechnungshinweis „PSI“ und „Zst“

Sie erhalten zukünftig eine Hinweismeldung, wenn Sie die BEMA-Leistungen 107 (Zst), 107a (PBZst) und 04 (PSI) nach einer PAR-Behandlung abrechnen wollen, da dies gemäß der Abrechnungsbestimmungen nicht vorgesehen ist.

Seite 10

PAR: Befunde mit Messwerten drucken

PAR-Befunde können ab sofort mit den jeweiligen befundbezogenen Messwerten gedruckt werden.

Seite 17

Die wichtigsten Änderungen 2/2

DZR-Abrechnungsbüro: Ankaufanfragen für alle Patienten aktualisieren

Mit diesem Update erhalten Praxen, die mit dem DZR arbeiten, eine neue Schaltfläche. Mit dieser können offene Ankaufanfragen der letzten 4 Wochen für die aktuelle Praxis aktualisiert werden.

Seite 17

Dr. Flex: Neue Voreinstellung für Benachrichtigungsstatus

Der Dialog „Voreinstellungen für Recall“ wurde um eine neue Voreinstellung erweitert, durch die der Benachrichtigungsstatus automatisch gesetzt wird, sobald ein Termin mit Dr. Flex im Terminbuch gebucht wird.

Seite 24

1.	Gesetzliche / technische Änderungen		5
1.1	Prüfmodule	WICHTIG	5
1.2	Neue Festzuschusspreise ab 01.01.2026		5
1.3	Neue ZE-Punktwerte ab 01.01.2026		6
1.4	Update für DS-Server verfügbar		6
1.5	Dampsoft-Webshop aus dem DS-Win aufrufen		7
1.6	Neuer Dialog für tagesaktuelle Ereignisse		7
1.7	Neue BEMA-Leistungen für Früherkennungsuntersuchungen	WICHTIG	9
1.8	Erweiterte Überarbeitung der Symbole		9
2.	Patient		10
2.1	PAR: Abrechnungshinweis „PSI“ und „Zst“	WICHTIG	10
2.2	PAR: Befunde mit Messwerten drucken	WICHTIG	10
2.3	Patientenauswahl: Neues Feld im Reiter „Bank“		11
3.	Formulare		12
3.1	Neues Formular: „Unerwünschte Wirkungen und Mängel von Medizinprodukten“		12
3.2	Abrechnungsbüro: EVE für PVS Reiss GmbH aktualisiert		12
3.3	Abrechnungsbüro: EVE für PVS dental aktualisiert		14
3.4	Abrechnungsbüro: EVE für Goya Health aktualisiert		15
3.5	DZR-Abrechnungsbüro: Ankaufanfragen für alle Patienten aktualisieren	WICHTIG	17
4.	e-health		20
4.1	Allgemeine Informationen zu e-health		20
4.2	KIM: Große KIM-Mails im Hintergrund senden		21
5.	Erweiterungen		22
5.1	DS-Win-BuS/MPG: Neues Siegelgerät MELAG „MELAseal300“ einbinden		22
5.2	DS-Win-BuS/MPG: Neuen Sterilisator MELAG „MELAtherm 20“ einbinden		23
5.3	Dr. Flex: Neue Voreinstellung für Benachrichtigungsstatus	WICHTIG	24
5.4	DS-Win-MED: Neues Kodierungssystem für Gendiagnostik		25
5.5	Athena: Datum der Einverständniserklärungen wird übernommen		25

1. Gesetzliche / technische Änderungen

1.1 Prüfmodule

WICHTIG

Damit Sie Ihre Abrechnungen korrekt einreichen können, liefern wir Ihnen wie in jedem Quartal die aktuell gültigen Prüfmodule für die einzelnen Abrechnungen mit aus.

Hier erhalten Sie eine Übersicht der aktuell gültigen Prüfmodule:

- KB-Dateiabrechnung: Prüfmodulversion 6.0, einzusetzen ab dem 01.01.2026
- KCH-Dateiabrechnung: Prüfmodulversion 6.5, einzusetzen ab dem 01.01.2026
- KFO-Dateiabrechnung: Prüfmodulversion 6.8, einzusetzen ab dem 01.01.2026
- ZE-Dateiabrechnung: Prüfmodulversion 7.4, einzusetzen ab dem 01.01.2026
- Aktualisierung des Sendemoduls 3.3, einzusetzen ab dem 01.01.2026
- Ärztliche Dateiabrechnung für MKG-Chirurgen: Paket 2026.1.0 Kernel core-4.2.38, Kryptomodul V1.43.0

Diese Anpassung erfolgt automatisch mit dem Update — Sie müssen dafür nichts weiter tun.

Tipp: Im DS-Win erhalten Sie jederzeit eine praktische Übersicht der aktuell enthaltenen Prüfmodule. Aktuelle Prüfmodule werden angezeigt, sobald diese gültig sind. Die Prüfmodule finden Sie im Hauptmenü unter „Abrechnung/Info“ oder über die Funktionstaste F9 auf Ihrer Tastatur. Klicken Sie auf die >>Abrechnungsinfo<< .

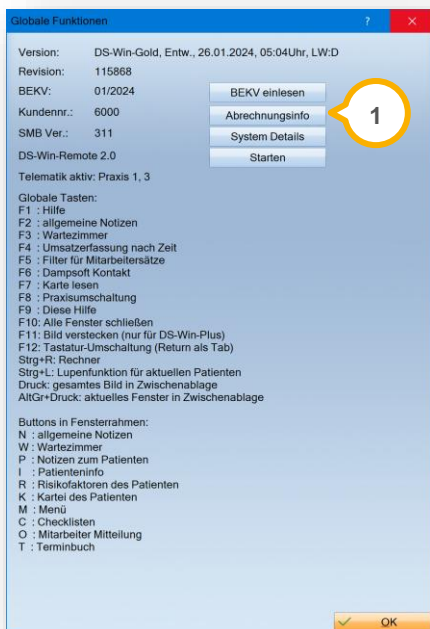

1.2 Neue Festzuschusspreise ab 01.01.2026

Ab dem **1. Januar 2026** sind neue Festzuschusspreise und ein neuer NEM-Preis gültig. In diesem Update sind die angepassten Festzuschusspreise enthalten. Der neue NEM-Preis beträgt 17,55 EUR.

1.3 Neue ZE-Punktwerte ab 01.01.2026

In diesem Update sind die neuen ZE-Punktwerte von 1,1844 EUR für die GKV sowie 1,3083 EUR für die Bundespolizei enthalten.

Die neuen ZE-Punktwerte sind ab dem **1. Januar 2026** gültig.

1.4 Update für DS-Server verfügbar

Für den DS-Server, der mit Athena oder der Schnittstelle für Verordnungssoftware verwendet wird, steht ein neues Sicherheits-Update der Serversoftware auf die Version „Apache/2.4.63 (Win64) OpenSSL/3.3.2“ zur Verfügung.

Um das Update durchzuführen, ist es notwendig, den DS-Server neu einzurichten. Für die Neueinrichtung ist der DS-Server zu deinstallieren und anschließend neu zu installieren.

Hinweis!

Wenden Sie sich für die Neueinrichtung an Ihren Systembetreuer.

Ob in Ihrer Praxis der DS-Server eingerichtet ist, erkennen Sie anhand der Symbolleiste für den Schnellzugriff im Bereich ①. Wenn der DS-Server mit Athena eingerichtet ist, wird zusätzlich ein „A“ angezeigt.



Um bei Bedarf die aktuelle Version der Serversoftware und die DS-Server-Adresse anzuzeigen, klicken Sie auf das DS-Server-Symbol im Bereich ①.

Die Hinweise zum Vorgehen kann Ihr Systembetreuer in den jeweiligen Beschreibungen zu der Einrichtung auf der Dampsoft-Website im Bereich „Service/Infos für Systembetreuer“ finden.

Anleitung zur Deinstallation und Installation für den DS-Server mit Athena:

<https://hilfe.athenaapp.de/docs/athena-installation>

Anleitung zur Deinstallation und Installation ohne Athena:

<https://www.dampsoft.de/wp-content/uploads/2020/11/Installation-DS-Server-ohne-Athena.pdf>

1.5 Dampsoft-Webshop aus dem DS-Win aufrufen

Mit diesem Update erhalten Sie die Möglichkeit, den Webshop von Dampsoft direkt aus dem DS-Win zu öffnen.

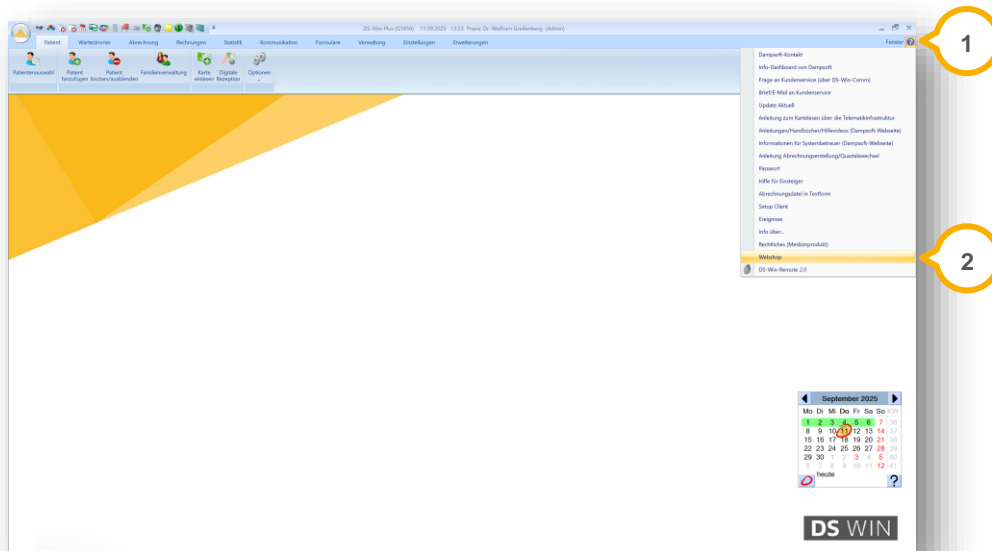

Klicken Sie auf das Fragezeichen-Symbol ①.

Wählen Sie aus der Auswahlliste „Webshop“ ②.

Der Webshop wird in Ihrem Standard-Browser geöffnet.

1.6 Neuer Dialog für tagesaktuelle Ereignisse

Mit diesem Update wurde ein neuer Dialog eingeführt, der tagesaktuelle Informationen zu Hintergrundprozessen sammelt und übersichtlich darstellt.

Über den Dialog werden bereits Ereignisse im Zusammenhang mit der Online-Terminvergabe Dr. Flex angezeigt. In Zukunft wird dieser Bereich schrittweise um weitere Ereignistypen erweitert.

Um den Dialog zu öffnen, klicken Sie auf das neue Symbol ①.



Wenn ein neues Ereignis vorliegt, wird in dem Symbol ein Ausrufezeichen angezeigt.

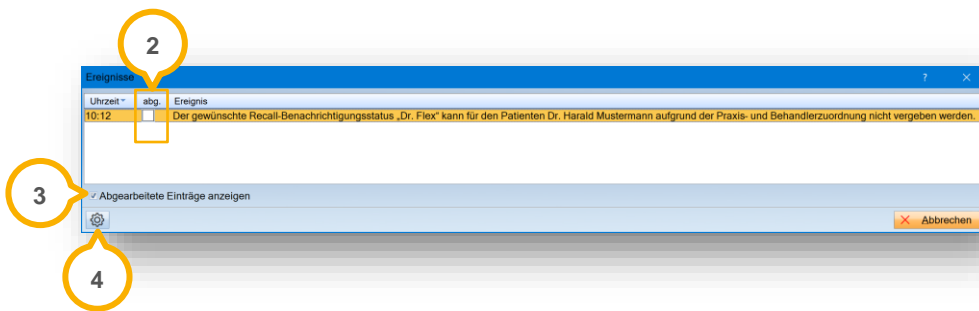

Um Ereignisse als abgearbeitet zu kennzeichnen, setzen Sie ein Häkchen bei „abg.“ (2).

Um abgearbeitete Ereignisse anzeigen zu lassen, setzen Sie die Auswahl bei „Abgearbeitete Einträge anzeigen“ (3).

Sie können den Dialog für jedes neue Ereignis anzeigen lassen.

Klicken Sie dazu auf das Einstellungssymbol (4).



Setzen Sie die Auswahl bei „Dialog automatisch anzeigen“ (5).

Übernehmen Sie die Änderungen mit >>OK<< (6).

1.7 Neue BEMA-Leistungen für Früherkennungsuntersuchungen

WICHTIG

Ab dem **1. Januar 2026** treten in der BEMA neue Gebührennummern für die Früherkennungsuntersuchungen (FU) bei Kindern in Kraft.

Mit der Installation dieses Updates werden die neuen Leistungen automatisch in Ihrem BEMA-Leistungsverzeichnis ergänzt.

Hinweis!

Beachten Sie, dass die neuen Leistungen erst ab dem 1. Januar 2026 abgerechnet werden können. Verwenden Sie bis dahin die derzeit gültigen Gebührennummern.

Die Gebührennummer **FU1** wird wie folgt angepasst:

- FUZ1: Früherkennungsuntersuchung vom 6. bis zum vollendeten 9. Lebensmonat
- FUZ2: Früherkennungsuntersuchung vom 10. bis zum vollendeten 20. Lebensmonat
- FUZ3: Früherkennungsuntersuchung vom 21. bis zum vollendeten 33. Lebensmonat

Die Gebührennummer **FU2** wird wie folgt angepasst:

- FUZ4: Früherkennungsuntersuchung vom 34. bis zum vollendeten 48. Lebensmonat
- FUZ5: Früherkennungsuntersuchung vom 49. bis zum vollendeten 60. Lebensmonat
- FUZ6: Früherkennungsuntersuchung vom 61. bis zum vollendeten 72. Lebensmonat

1.8 Erweiterte Überarbeitung der Symbole

Mit diesem Update wurden weitere Symbole optisch überarbeitet, um durch optimierte Kontraste und eine einheitliche Gestaltung die Lesbarkeit und Orientierung im Programm zu erleichtern sowie die Barrierefreiheit zu verbessern.

2. Patient

2.1 PAR: Abrechnungshinweis „PSI“ und „Zst“

WICHTIG

Die Abrechnung der folgenden BEMA-Leistungen ist gemäß der Abrechnungsbestimmungen während oder unmittelbar nach einer PAR-Behandlung nicht vorgesehen:

- 107 (Zst)
- 107a (PBZst)
- 04 (PSI)

Tipp: Wenn Sie versuchen, eine BEMA-Leistung innerhalb eines unzulässigen Zeitraumes abzurechnen, erhalten Sie im DS-Win eine Hinweismeldung.

2.2 PAR: Befunde mit Messwerten drucken

WICHTIG

PAR-Befunde können ab sofort mit den jeweiligen befundbezogenen Messwerten gedruckt werden.

Tipp: Diese Auswahl steht für alle Befunde zur Verfügung. Im Reiter „UPT-Verlängerung“ ist die Auswahl inaktiv.

Öffnen Sie einen Patienten und wechseln Sie in den Reiter „PAR“ ①.

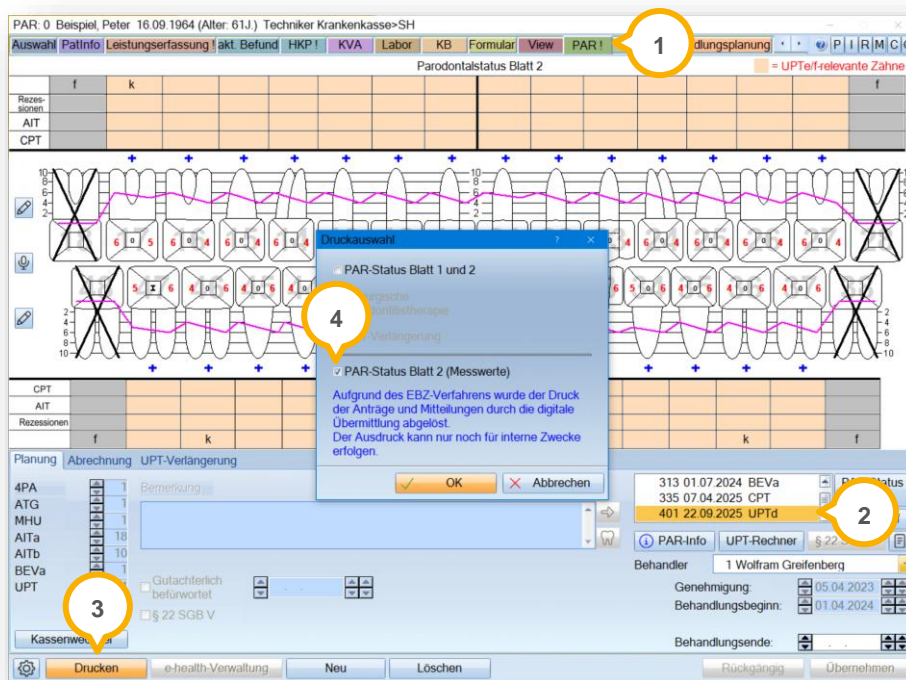

Wählen Sie den gewünschten Befund ② aus. Klicken Sie auf >>Drucken<< ③.

Stellen Sie sicher, dass die Auswahl bei „PAR-Status Blatt 2 (Messwerte)“ ④ gesetzt ist.

Tipp: Wenn ein AIT- oder CPT-Befund ausgewählt ist, aber nur Messwerte gedruckt werden sollen, setzen Sie die Auswahl. Bei anderen Folgebefunden (BEVa, BEVb, UPTd, UPTg) ist die Auswahl automatisch gesetzt.

Die befundbezogenen Messwerte werden gedruckt.

2.3 Patientenauswahl: Neues Feld im Reiter „Bank“

Im Zuge der neuen EU-Verordnung *Verification of Payee (VoP)* wurde der Reiter „Bank“ in der Patientenauswahl überarbeitet und ein neues Feld ergänzt. Die Anpassung ermöglicht es, den Namen des Kontoinhabers vollständig zu hinterlegen.

Hinweis!

Das neue Feld „Name Kontoinhaber“ ist auf 70 Zeichen begrenzt. Bereits vor dem Update erfasste Kontodaten bleiben unverändert erhalten. Der zuvor im Feld „Vorname“ hinterlegte Buchstabe wird automatisch in das neue Feld „Name Kontoinhaber“ übernommen.

Um die Daten des Kontoinhabers zu hinterlegen, öffnen Sie den gewünschten Patienten über die Patientenauswahl.

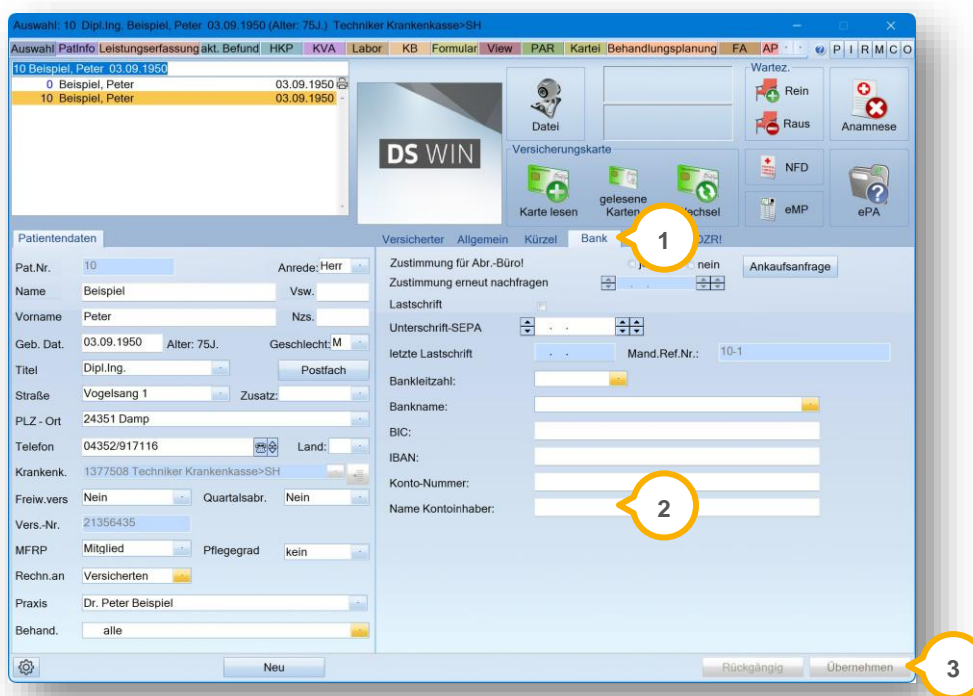

Wechseln Sie in den Reiter „Bank“ ①.

Hinterlegen Sie die Bankdaten des Patienten im neuen Feld „Name Kontoinhaber“ ②.

Speichern Sie die Angaben mit >>Übernehmen<< ③.

3. Formulare

3.1 Neues Formular: „Unerwünschte Wirkungen und Mängel von Medizinprodukten“

Das neue Formular „Unerwünschte Wirkungen und Mängel von Medizinprodukten“ wurde hinzugefügt.

Tipp: Ab sofort können Sie das Formular via KIM an die Arzneimittelkommission (AKZ) versenden.

Hinweis!

Damit alle praxisbezogenen Daten automatisch ausgefüllt werden können, ist die Praxisbezeichnung (Stempel e-health) erforderlich. Diese können Sie bei Bedarf unter „Verwaltung/Praxis/Praxisdaten“ nachtragen.

Öffnen Sie den gewünschten Patienten über die Patientenauswahl.

Wechseln Sie in den Reiter „Formular“ ①.



Klicken Sie auf >>Mängel von Medizinprodukten<< ②.

Das Formular wird geöffnet.

3.2 Abrechnungsbüro: EVE für PVS Reiss GmbH aktualisiert

Die Einverständniserklärung für die PVS Reiss GmbH wurde aktualisiert.

Öffnen Sie den gewünschten Patienten über die Patientenauswahl.

Wechseln Sie in den Reiter „Formular“ ①.



Klicken Sie auf >>Einverständnis Abr. Büro<< ②.

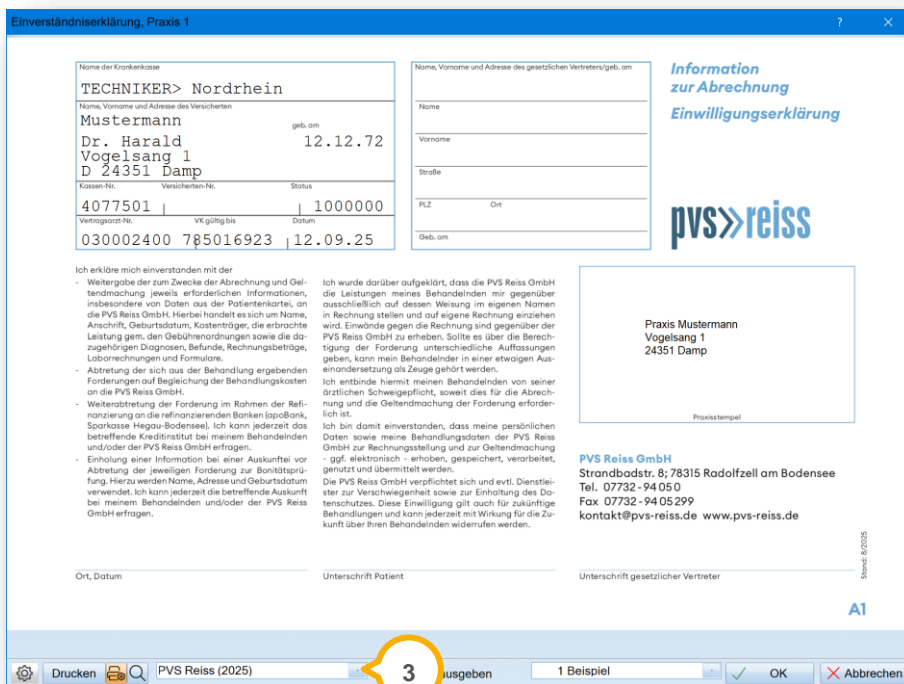

Wählen Sie aus der Auswahlliste ③ die Option „PVS Reiss (2025)“.

3.3 Abrechnungsbüro: EVE für PVS dental aktualisiert

Die folgenden Einverständniserklärungen für die PVS dental wurden aktualisiert:

- Einwilligungserklärung unechtes Factoring: PVS dental Version 3
- Einwilligungserklärung echtes Factoring: PVS dental (Factoring) Version 4

Öffnen Sie den gewünschten Patienten über die Patientenauswahl.

Wechseln Sie in den Reiter „Formular“ ①.

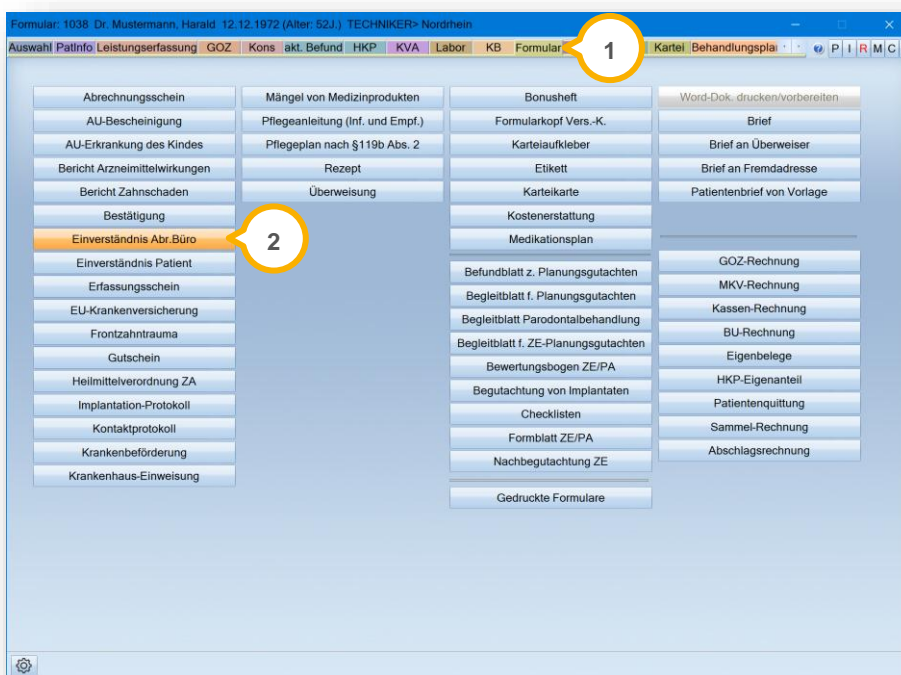

Klicken Sie auf >>Einverständnis Abr. Büro<< ②.

Krankenkasse bzw. Kostenträger
TECHNIKER> Nordrhein

ggf. gesetzlicher Vertreter**

Name, Vorname und Anschrift des Patienten*
Mustermann
Dr. Harald
Vogelsang 1
D 24351 Damp
4077501
030002400 785016923 16.09.25
Pflichtfeld – per Hand ausfüllen oder per EDV bedrucken

geboren am
12.12.72

1000000

Name, Vorname
Geburtsdatum
Straße
PLZ, Ort

Stellung zum Patienten:
 Vater Mutter Betreuer
 oder

EINWILLIGUNGSERKLÄRUNG UNECHTES FACTORING

1. Ich bin mit der Weitergabe der zum Zweck der Abrechnung der erbrachten Leistungen jeweils erforderlichen, insbesondere der Patientenkartei entnommenen Informationen (Name, Geburtsdatum, Anschrift, Diagnose, Untersuchungs- und Behandlungsdaten) sowie der Abtretung der Forderung zum Zweck des Einzuges an die PVS dental GmbH (kurz: PVS dental) einverstanden.

etwaigen gerichtlichen Auseinandersetzung ist die PVS dental Prozesspartei und mein Arzt/Zahnarzt kann als Zeuge gehört werden. Insoweit entbinde ich den Arzt/Zahnarzt hiermit zugleich auch von seiner ärztlichen Schweigepflicht.

3. Diese Erklärung gilt auch für Forderungen, die aus zukünftigen Behandlungen entstehen. Sie kann jederzeit mit Wirkung für die

3

Drucken PVS dental Version 3 Stempel ausgeben 1 Beispiel OK Abbrechen

Wählen Sie aus der Auswahlliste **3** die Option „PVS dental Version 3“ bzw. „PVS dental (Factoring) Version 4“.

3.4 Abrechnungsbüro: EVE für Goya Health aktualisiert

Die Einverständniserklärung für Goya Health wurde aktualisiert.

Öffnen Sie den gewünschten Patienten über die Patientenauswahl.

Wechseln Sie in den Reiter „Formular“ **1**.

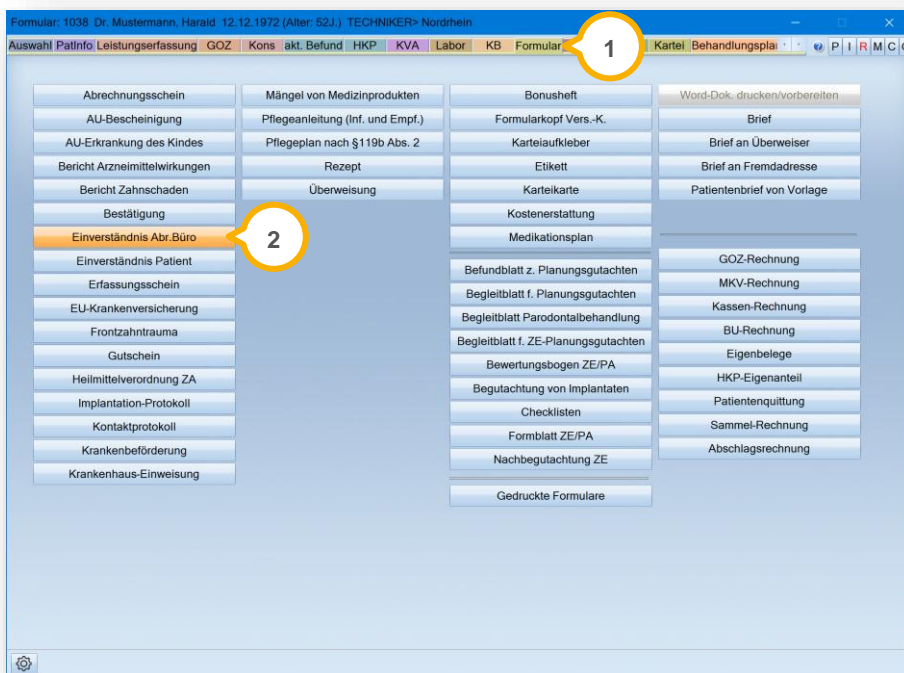

Klicken Sie auf >>Einverständnis Abr. Büro<< ②.



Wählen Sie aus der Auswahlliste ③ die Option „GOYA HEALTH“.

3.5 DZR-Abrechnungsbüro: Ankaufanfragen für alle Patienten aktualisieren **WICHTIG**

Mit diesem Update erhalten Praxen, die mit dem DZR arbeiten, eine neue Schaltfläche. Mit dieser können offene Ankaufanfragen der letzten 4 Wochen für die aktuelle Praxis aktualisiert werden.

Sie können weiterhin, wie gewohnt, einzelne Ankaufanfragen aktualisieren.

Voreinstellung: Schaltfläche aktivieren

Folgen Sie dem Pfad „Abrechnung/Abrechnungsbüro“ und öffnen Sie die Einstellungen.

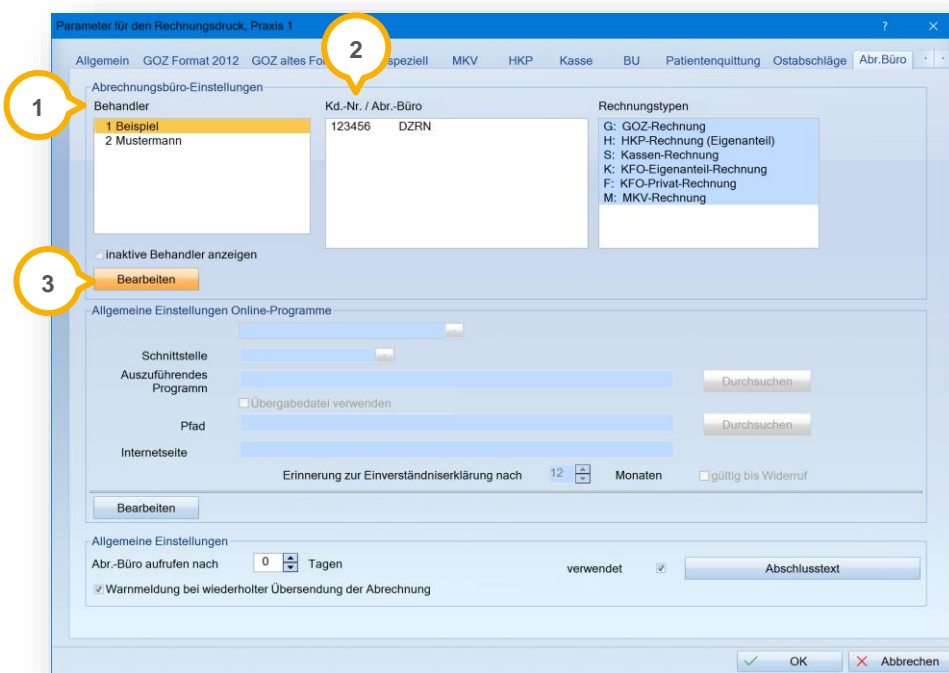

Wählen Sie den Behandler ① und die Kundennummer ②. Klicken Sie auf >>Bearbeiten<< ③.

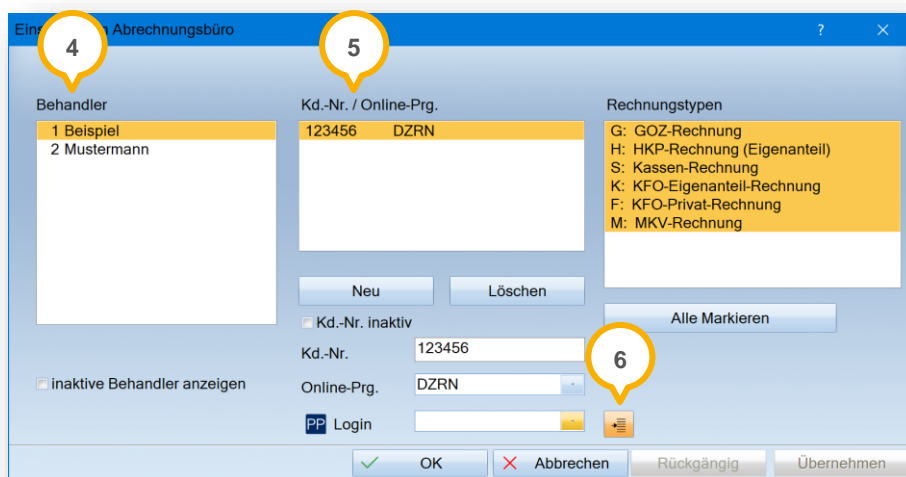

Wählen Sie den Behandler **4** und die Kundennummer **5**.

Klicken Sie auf die Schaltfläche **6**.

Zugangsdaten DZR-Client

Geben Sie hier die Zugangsdaten ein, die Sie im Abrechnungsbüro-Client verwenden.
Die Zugangsdaten werden verschlüsselt gespeichert.

Benutzername * Passwort

Benutzername: Beispiel

Passwort: ●●●●●●

Neu Bearbeiten Löschen ✓ OK ✗ Abbrechen Rückgängig Übernehmen

Geben Sie Benutzername und Passwort **7** aus dem Praxisportal-Client ein.

Bestätigen Sie die Eingabe mit >>Übernehmen<< **8**.

Schließen Sie den Dialog mit >>OK<< **9**.

Einstellungen Abrechnungsbüro

Behandler

1 Beispiel
2 Mustermann

Kd.-Nr. / Online-Prg.

123456 DZRN

Rechnungstypen

G: GOZ-Rechnung
H: HKP-Rechnung (Eigenanteil)
S: Kassen-Rechnung
K: KFO-Eigenanteil-Rechnung
F: KFO-Privat-Rechnung
M: MKV-Rechnung

Neu Löschen

Kd.-Nr. inaktiv

Alle Markieren

inaktive Behandler anzeigen

Kd.-Nr. 123456

Online-Prg. DZRN

PP Login Beispiel

✓ OK ✗ Abbrechen Rückgängig Übernehmen

Wählen Sie aus der Auswahlliste **10** „PP Login“ die passenden Login-Daten aus.

Bestätigen Sie die Eingabe mit >>Übernehmen<< **11**.
Es wird eine Prüfung der Login-Daten durchgeführt.

Ankaufsanfragen für alle Patienten aktualisieren

Nachdem die Voreinstellungen hinterlegt sind, wird in der Patientenauswahl im Reiter „DZR“ die Schaltfläche >>Ankaufsanfragen für alle Patienten aktualisieren<< **12** aktiv.

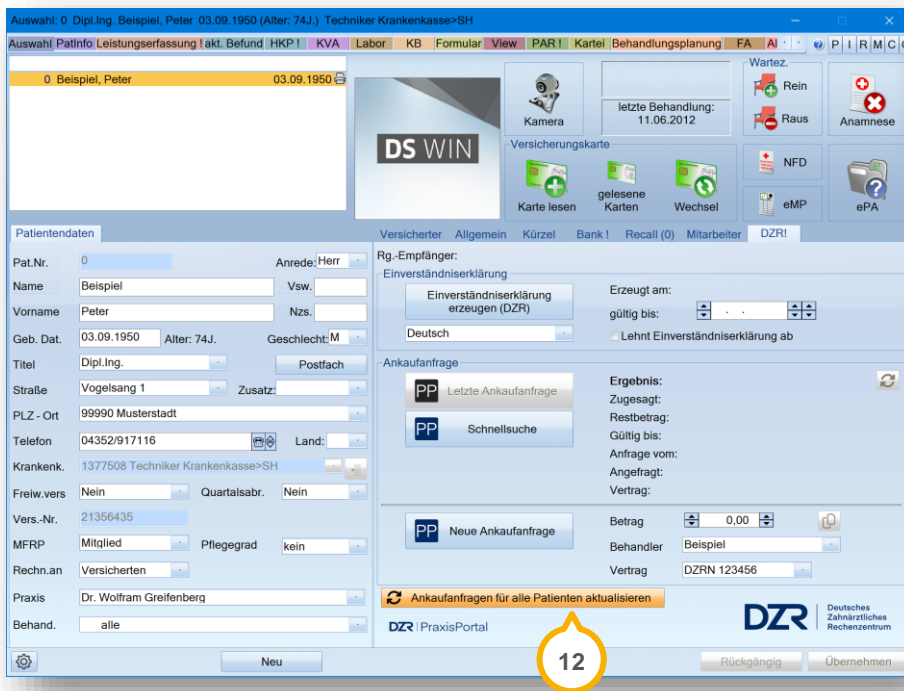

Wenn Sie auf die neue Schaltfläche klicken, wird eine Liste mit den aktualisierten Ankaufsanfragen angezeigt.

Pat.Nr.	Patient	Angefordert	Status *	Zugesagt	Ergebnis / Info	Restbetrag	Gültig bis	Beh.	Vertrag
2	██████████	5500,00	✓	500,00	Ankauf mit Ausfallschutz	500,00	06.02.2026	1	223344 (DZRS)
3	██████████	5500,00	✓	5500,00	Ankauf ohne Ausfallschutz	5500,00	06.02.2026	1	123456 (DZRS)
5	██████████	5500,00	✓	5500,00	Ankauf mit Ausfallschutz	5500,00	06.02.2026	1	112233 (DZRS)
4	██████████	5500,00	✗		Kein Ankauf			1	123456 (DZRS)
0	Dipl.Ing. Beispiel, Peter	5500,00	✗		Kein Ankauf			1	112233 (DZRS)

Die Liste kann bei Bedarf wie gewohnt ausgedruckt werden.

4. e-health

4.1 Allgemeine Informationen zu e-health

Allgemeine Informationen zu e-health erhalten Sie über folgende Informationsseiten:

<https://www.dampsoft.de/service/e-health/>

<https://www.dampsoft.de/produkte/produkterweiterungen/telematikinfrastruktur/>

Zusätzlich haben wir für Sie ein Informationsvideo erstellt:

<https://www.youtube.com/watch?v=mXZtzWl8nuA&feature=youtu.be>

Sollten Sie einen eHBA benötigen, können Sie diesen komfortabel über unsere Homepage bei unserem Partner SHC+CARE bestellen:

<https://shc-care.de/produkte/heilberufsausweis-ehba/224/dampsoft2021>

Hinweis!

Entnehmen Sie die detaillierten Voraussetzungen und Handlungsanweisungen aus der Anleitung für die e-health-Anwendungen auf unserer Website unter:

<https://www.dampsoft.de/wp-content/uploads/2021/04/dampsoft-anleitung-e-health-1.0.pdf>

Im Folgenden erhalten Sie eine Übersicht über die Neuerungen.

4.2 KIM: Große KIM-Mails im Hintergrund senden

Der Versand für KIM-Mails mit großen Anhängen wurde optimiert. KIM-Mails können ab sofort im Hintergrund versendet werden. Zusätzlich können Sie den Fortschritt des KIM-Mail-Versands in der Schnellzugriffleiste überprüfen.

Folgen Sie dem Pfad „Kommunikation/E-Mail“. Wechseln Sie in den Dialog „E-Mail/Einstellungen/Allgemeine Einstellungen“.

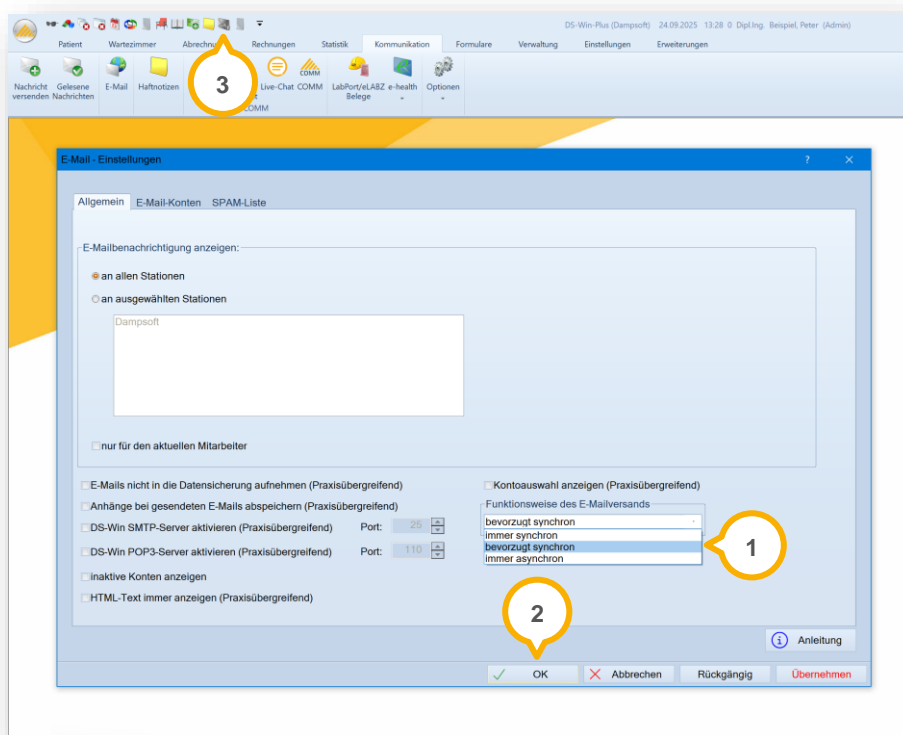

Die neue Auswahl „bevorzugt synchron“ ① ist automatisch ausgewählt.

Wenn Sie die Auswahl beibehalten, können Sie den Dialog nach dem Senden einer KIM-Mail schließen und der Sendevorgang wird im Hintergrund ausgeführt.

Folgende weitere Optionen stehen zur Auswahl:

- immer asynchron: Der Dialog wird nach dem Senden einer KIM-Mail nicht geöffnet. Die KIM-Mail wird ausschließlich im Hintergrund versandt.
- immer synchron: Der Dialog wird nach dem Senden einer KIM-Mail geöffnet. Der Dialog bleibt im Vordergrund geöffnet, bis der Vorgang abgeschlossen ist.

Schließen Sie den Dialog mit >>OK<< ②.

Um den Fortschritt des KIM-Mail-Versands zu überprüfen, kontrollieren Sie die Farbe des Briefumschlag-Symbols ③.

- grau = keine Vorgänge aktiv
- rot = mindestens ein Vorgang fehlerhaft
- gelb = mindestens ein Vorgang aktiv
- grün = alle Vorgänge erfolgreich abgeschlossen

Um weitere Informationen zum Versand zu erhalten, klicken Sie auf das Briefumschlag-Symbol.

5.1 DS-Win-BuS/MPG: Neues Siegelgerät MELAG „MELAseal300“ einbinden

Mit diesem Update steht Ihnen das Siegelgerät MELAG „MELAseal 300“ zur Einbindung zur Verfügung.

Folgen Sie dem Pfad „Erweiterungen/MPG/Sterilisationskette“.

Wechseln Sie im Reiter „Verwaltung“ ① in den Reiter „Siegelgeräte“ ②.

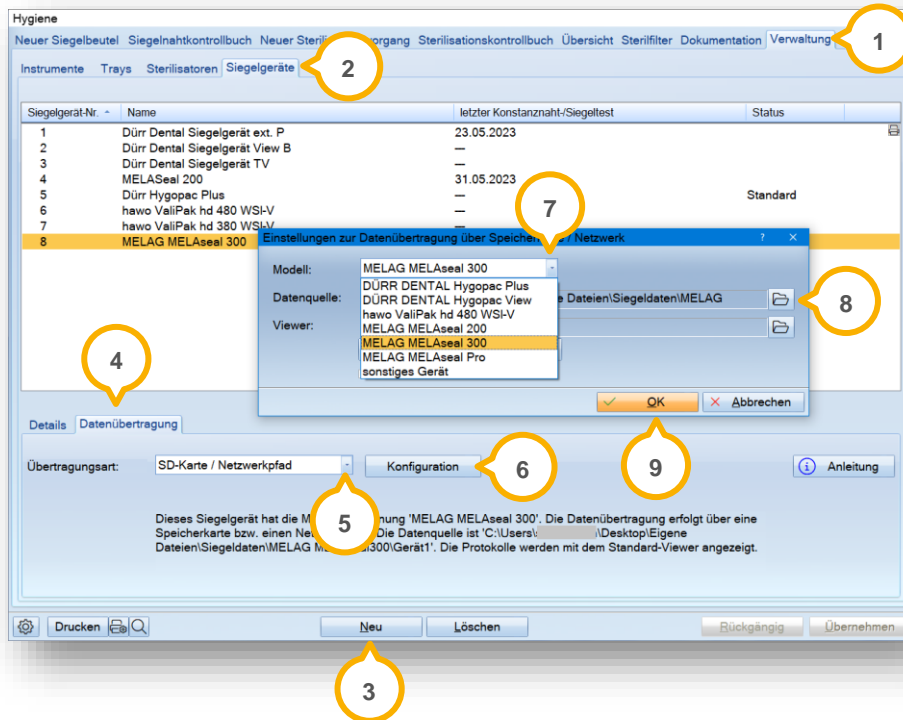

Klicken Sie auf >>Neu<< ③.

Wechseln Sie in den Reiter „Datenübertragung“ ④.

Wählen Sie aus der Auswahlliste ⑤ die Übertragungsart „SD-Karte / Netzwerkpfad“.

Klicken Sie auf >>Konfiguration<< ⑥.

Wählen Sie das Modell aus der Auswahlliste ⑦ aus.

Wählen Sie die gewünschte Datenquelle ⑧ aus.

Speichern Sie die Angaben mit >>OK<< ⑨.

Entnehmen Sie das weitere Vorgehen ggf. aus der Anleitung:

https://www.dampsoft.de/wp-content/uploads/2018/04/Einbindung_Siegelgeraete.pdf

5.2 DS-Win-BuS/MPG: Neuen Sterilisator MELAG „MELAtherm 20“ einbinden

Im DS-Win wurde das neue Reinigungs- und Desinfektionsgerät MELAG „MELAtherm 20“ eingebunden.

Folgen Sie dem Pfad „Erweiterungen/MPG/Sterilisationskette“.

Wechseln Sie im Reiter „Verwaltung“ ① in den Reiter „Sterilisatoren“ ②.

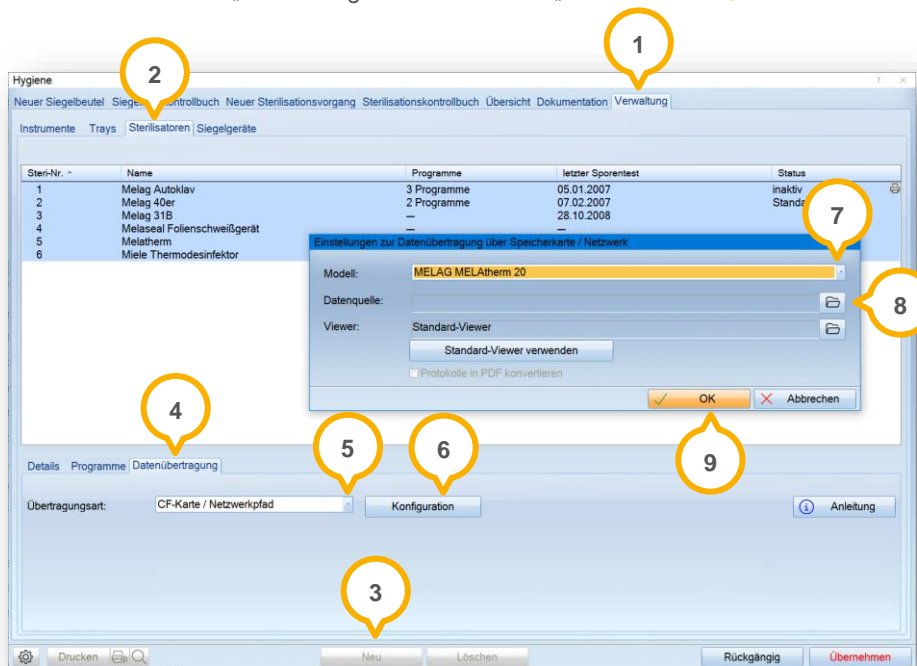

Klicken Sie auf >>Neu<< ③.

Wechseln Sie in den Reiter „Datenübertragung“ ④.

Wählen Sie aus der Auswahlliste ⑤ die Übertragungsart „CF-Karte / Netzwerkpfad“.

Klicken Sie auf >>Konfiguration<< ⑥.

Wählen Sie das Modell aus der Auswahlliste ⑦ aus.

Wählen Sie die gewünschte Datenquelle ⑧ aus.

Speichern Sie die Angaben mit >>OK<< ⑨.

Entnehmen Sie das weitere Vorgehen ggf. aus der Anleitung:

<https://www.dampsoft.de/wp-content/uploads/2023/01/DS-Einbindung-Sterilisator.pdf>

5.3 Dr. Flex: Neue Voreinstellung für Benachrichtigungsstatus

WICHTIG

Der Dialog „Voreinstellungen für Recall“ wurde um eine Einstellungsmöglichkeit erweitert. Die neue Voreinstellung ist mit diesem Update automatisch gesetzt. Durch die Voreinstellung wird der Benachrichtigungsstatus automatisch gesetzt, sobald ein Termin mit Dr. Flex im Terminbuch gebucht wird.

Hinweis!

Die Einstellung greift ausschließlich, wenn ein Behandler in der Patientenauswahl ausgewählt ist. Ist bei Behandler „alle“ eingetragen, erhalten Sie eine Hinweismeldung.

Folgen Sie im DS-Win dem Pfad „Verwaltung/Recall“.

Wechseln Sie über das Einstellungssymbol in die Voreinstellungen.

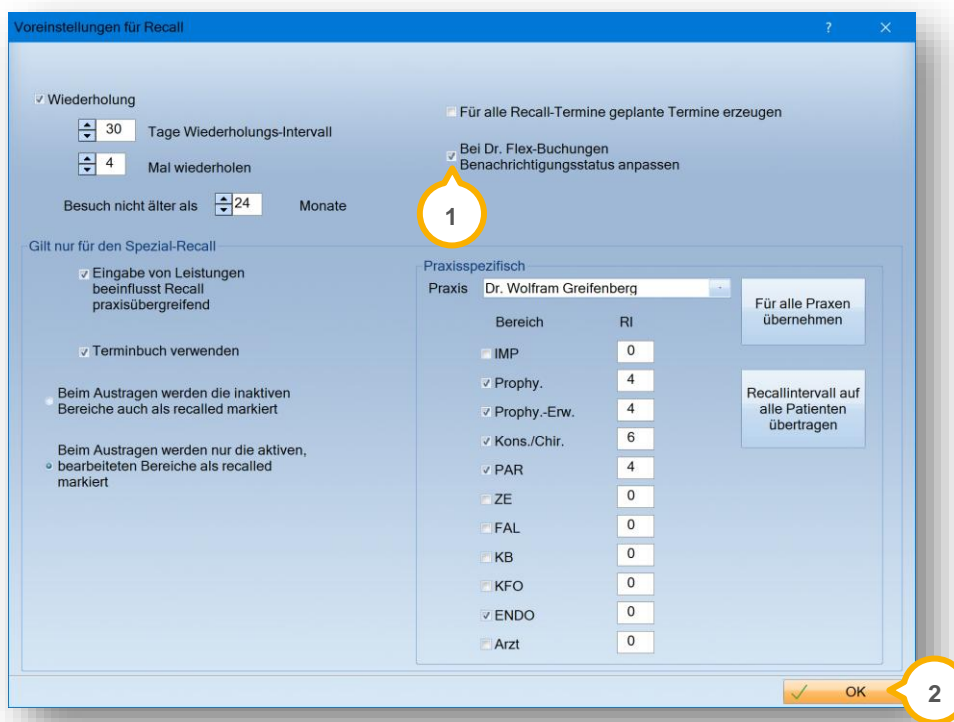

Die neue Voreinstellung finden Sie im Bereich ①.

Tipp: Wenn Sie keine Änderung des Benachrichtigungsstatus wünschen, sobald ein Termin mit Dr. Flex gebucht wurde, können Sie das Häkchen für die Voreinstellung entfernen.

Speichern Sie die Angaben mit >>OK<< ②.

5.4 DS-Win-MED: Neues Kodierungssystem für Gendiagnostik

Gemäß den Vorgaben des Bewertungsausschusses wurde für die Abrechnung von human- und tumorgenetischen Leistungen ein neues Kodierungssystem eingeführt.

Seit dem **1. Juli 2025** müssen für die betreffenden Leistungen die Gensymbole des HUGO Gene Nomenclature Committee (HGNC) verwendet werden.

Hinweis!

Die bisher verwendeten OMIM-Kodierungen werden vollständig durch die HGNC-Gensymbole ersetzt. Abrechnungen der Leistungen, die vor dem 1. Juli 2025 mit der OMIM-Kodierung gekennzeichnet wurden, werden dennoch berücksichtigt.

5.5 Athena: Datum der Einverständniserklärungen wird übernommen

Das Datum der Einverständniserklärung für verschiedene Abrechnungsbüros wird zukünftig von Athena in das DS-Win übertragen. Wenn ein Patient seine Einverständniserklärung über Athena angibt, wird das Datum dieser Einverständniserklärung automatisch an das DS-Win übertragen und im entsprechenden Reiter in der Patientenkartei dokumentiert.



DAMPISOFT

DAMPISOFT GmbH
Vogelsang 1 / 24351 Damp

T 04352 9171-16 / F 04352 9171-90
info@dampisoft.de / www.dampisoft.de