

# EINRICHTUNG DER SCHNITTSTELLE ZU CLINIVIEW

Version: 1.1



## Wichtiger Hinweis!

---

**Diese Anleitung darf nicht genutzt werden, wenn die Anwendung bereits über die VDDS-media-Schnittstelle angebunden wurde. In diesem Fall nutzen Sie bitte die Anleitung „VDDS-media-Schnittstelle“.**

## Einstellungen im CliniView

Nach der Installation des Programmes CliniView muss die Datei cliniview.ini im Verzeichnis c:\windows angepasst werden.

Folgende Einträge sind vorzunehmen:

```
.  
.  
[PracticeManagementInterface]  
;mandatory fields USE_PRACTICE_MANAGEMENT and PATID  
USE_PRACTICE_MANAGEMENT=1 PATID=000000  
;the rest are just filled in if USE_PRACTICE_MANAGEMENT=1  
PATLNAME=0  
PATMNAME=0  
PATFNAME=0  
PATSOCSEC=0  
PATBD=0  
PROVIDER1=0  
PROVIDER2=0  
ADDRESS1=0  
ADDRESS2=0  
CITY=0  
STATE=0  
ZIP=0  
HOMEPHONE=0  
WORKPHONE=0  
FAX=0  
EMAIL1=0  
EMAIL2=0
```

## Einstellungen im DS-Win

DS-Win starten → Einstellungen → Sonstige Programme → Externe Programme → aus der Liste "CliniView" auswählen → Button "eig. Schaltfläche" betätigen → OK.

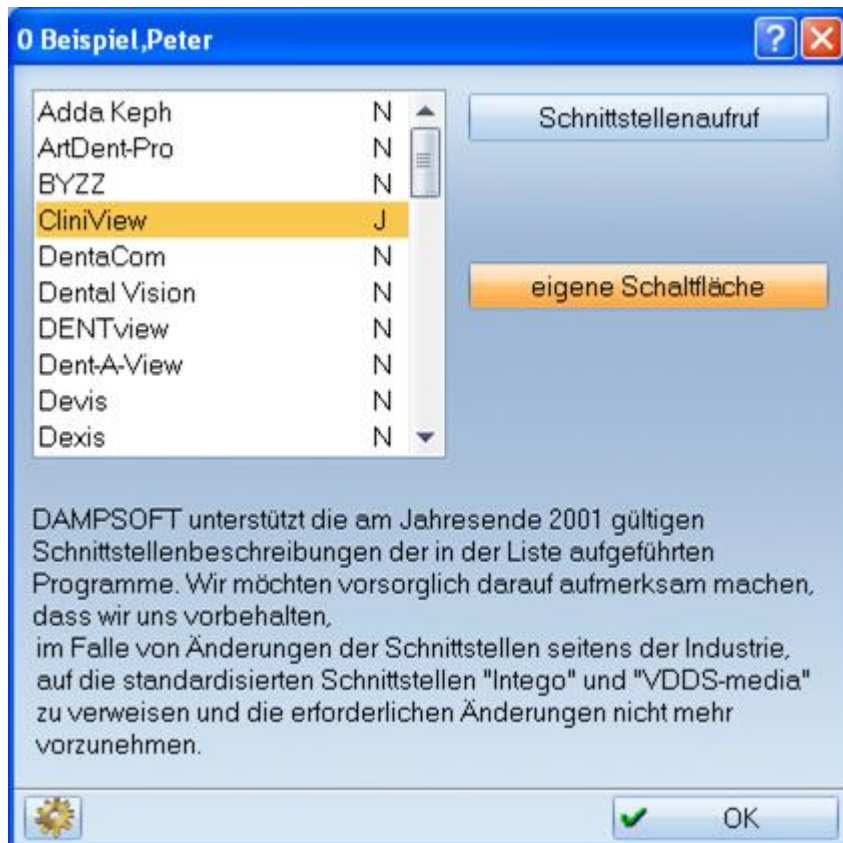

DS-Win starten → Einstellungen → Sonstige Einstellungen → Patientendatenexport (mit gedrückter Shifttaste) → CliniView auswählen

**Patientendatenexport**

**Patientendaten**

Nr.	Inhalt	Trennung	Nr.	Inhalt	Trennung
<input type="checkbox"/>	Name		<input type="checkbox"/>	Pat.Nr.	
<input type="checkbox"/>	Vorname		<input type="checkbox"/>	Rechn. an	
<input type="checkbox"/>	Geb. Dat.		<input type="checkbox"/>	Recall	
<input type="checkbox"/>	Anrede		<input type="checkbox"/>	Freiw. vers.	
<input type="checkbox"/>	Titel		<input type="checkbox"/>	Praxis	
<input type="checkbox"/>	Straße		nächste Zeile: \n Zeilenanfang: \r		
<input type="checkbox"/>	PLZ - Ort				
<input type="checkbox"/>	Telefon				

**Versichertendaten**

Nr.	Inhalt	Trennung	Nr.	Inhalt	Trennung
<input type="checkbox"/>	Name		<input type="checkbox"/>	MFRP	
<input type="checkbox"/>	Vorname		<input type="checkbox"/>	Verwandt	
<input type="checkbox"/>	Geb. Dat.		<input type="checkbox"/>	Arbeitgeber	
<input type="checkbox"/>	Anrede		<input type="checkbox"/>	Krankenk.	
<input type="checkbox"/>	Titel		<input type="checkbox"/>	Ost/West	
<input type="checkbox"/>	Straße		<input type="checkbox"/>	Mitglied-Nr.	
<input type="checkbox"/>	PLZ - Ort		<input type="checkbox"/>	Quartalsabr.	
<input type="checkbox"/>	Telefon				

**Exportliste:**

Adda Keph	N
ArtDent-Pro	N
BYZZ	N
<b>CliniView</b>	<b>J</b>
DentaCom	N
Dental Vision	N
DENTview	N
DentA-View	N
Devis	N
Dexis	N
DIGIRAY	N

**Exportname:** CliniView

**Formatierung**

Text vorstellen:

Text nachstellen:

Befund anhängen

Satzlänge voranstellen

Binär  ASCII Bytes/Stellenzahl:

**Exportziel**

Clipboard

Dateiname:

Exename: C:\Instrumentarium Imaging\CliniView\CliniView.exe

Buttons: Neu, Löschen, OK, Abbrechen, Rückgängig, Übernehmen

Unter Exename: ist das Laufwerk und der Pfad einzutragen, auf dem sich das Programm CliniView befindet.

In der Regel: C:\Instrumentarium Imaging\CliniView\CliniView.exe

(Bei einigen Versionen ist hier folgender Pfad einzustellen:

C:\Programme\CliniStart\CliniStart.exe

Für eine ordnungsgemäße Funktion ist zusätzlich die Schnittstelle CliniStart zu installieren, i.d.R. unter CliniView\Schnittstellen\CliniStart → ggf. siehe Herstelleranleitung)

## Funktion der Schnittstelle

Nach Drücken des Buttons "CliniView" in der Karteikarte des DS-Win werden die aktuellen Patientendaten in die Datei CliniView.ini geschrieben und das Programm CliniView gestartet.

Nun kann im CliniView der Patient aus der Datenbank aufgerufen werden, wobei der aktuell übergebene Patient vorgeschlagen wird. Jetzt können mit dem Programm CliniView die Röntgenbilder erzeugt und bearbeitet werden. Nach Beendigung des CliniView-Programmes wird der DS-Win-Task automatisch aktiviert.

**DAMPSOFT GmbH**  
Vogelsang 1  
24351 Damp

T 04352 9171-16  
F 04352 9171-90  
info@dampsoft.de  
www.dampsoft.de

**Pionier der Zahnarzt-Software.**  
Seit 1986.



**DAMPSOFT**  
Die Zahnarzt-Software