

FINGERABDRUCK-SCANNER- INSTALLATION

Version: 1.7





Diese Anleitung gilt ab dem U.are.U 4000 Reader mit dem Treiber OneTouch 1.4.0.1 für Win 7, Win 8.x, Windows 10, Windows Server 2008, Windows Server 2012 und Windows Server 2016

Hinweis:

Als Fingerscanner kann nur ein Dampsoft-Fingerscanner verwendet werden. Aufgrund der Datensicherheit empfehlen wir vor jeder Veränderung des Systems (und so auch hier) eine Datensicherung im DS-Win.

1.1. USB-Port Unterstützung

Das Betriebssystem muss den USB-Port unterstützen, da der Fingerscanner ohne USB-Unterstützung nicht funktionieren kann.

Unter **Windows 7/Windows 8.x/Windows 10** sind uns keine Probleme bei der USB-Port Unterstützung bekannt.

1.2. Allgemein

Vor der Installation der Fingerabdruckscannersoftware muss das DS-Win installiert werden bzw. installiert und einmal gestartet worden sein. Ist dies der Fall, dann springen Sie zu Punkt 1.3.

Ansonsten muss die schon eingerichtete Fingerabdruckscannersoftware wieder deinstalliert werden (Systemsteuerung -> Programme und Funktionen -> „Digital Persona One Touch ...1.4.0.1“).

Befindet sich das DS-Win noch in der Demo Version, dann gehen Sie bitte wie folgt vor:

- Den Rechner neu starteten
- das DS-Win starten und mit „demo“ anmelden
- DS-Win beenden und die Freischaltung einlesen
- DS-Win erneut starten und mit Ihrer Anwender-Nummer anmelden
- DS-Win wieder beenden
- die Software für den Fingerabdruckscanner installieren (siehe hierzu weiter im Text)

1.3. Installation der Fingerabdruckscannersoftware unter Windows 7 / Windows 8.x / Windows 10 / Windows Server 2008/2012/2016

Es sollten alle Programme unter Windows beendet werden.

Hinweis:

Der Fingerscanner darf nicht am Computer angeschlossen sein, wenn die Software installiert wird.

Die Installation muss als angemeldeter Administrator erfolgen.

Legen Sie die CD mit der Fingerabdruckscannersoftware in das CD-ROM-Laufwerk ein. Das Installationsprogramm startet nun automatisch.

Das Installationsfenster öffnet sich und muss mit „Next“ bestätigt werden.



Beim Lizenzvertrag den Punkt bei „I accept the terms in the license agreement“ setzen und auf „Next“ gehen.

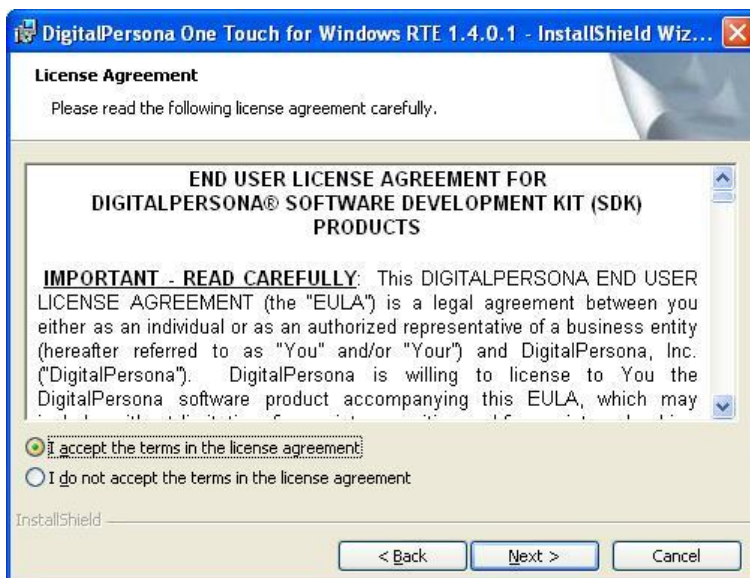

Es wird ein Installationsverzeichnis vorgeschlagen, das bedenkenlos übernommen werden kann. Mit „Next“ bestätigen. Es wird nun weiter installiert.

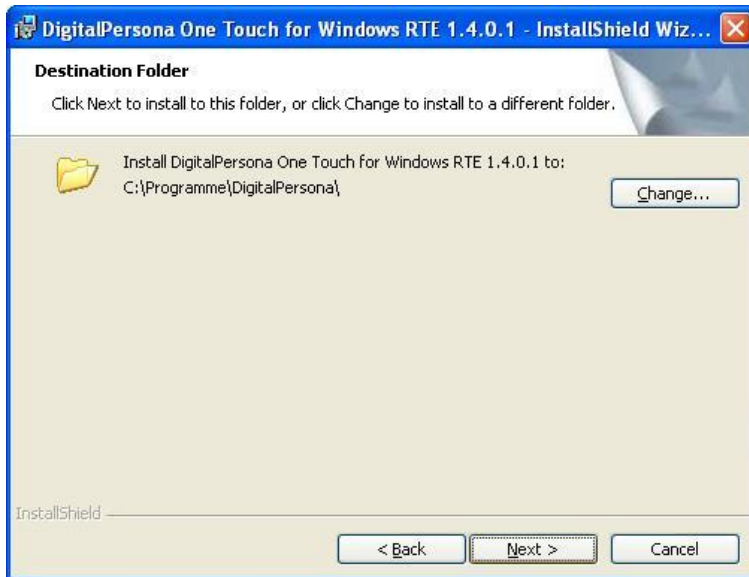

In dem Fenster „Custom Setup“ werden die zu installierenden Funktionen abgefragt. Hier lassen Sie bitte alle Optionen aktiv und bestätigen mit „Next >“

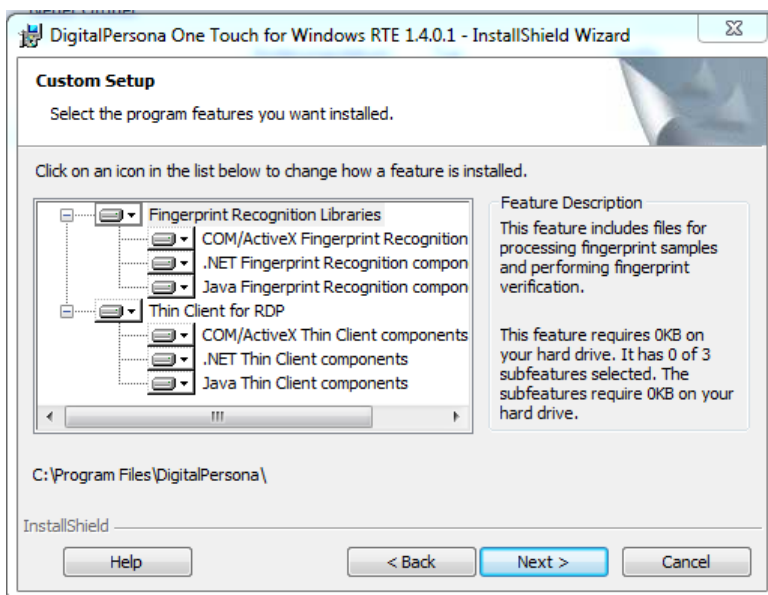

Mit der Schaltfläche „Install“ starten sie die Installation.

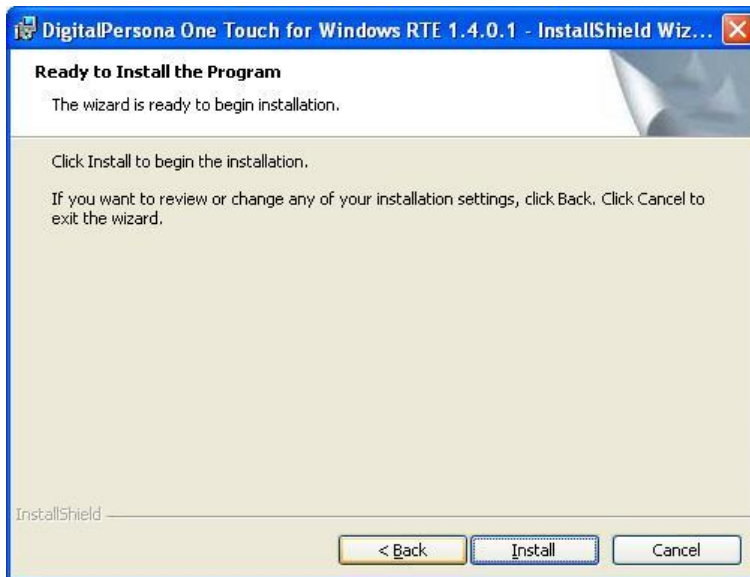

Nach der Installation sollte folgendes Fenster kommen.
Dieses muss mit „Finish“ bestätigt werden.

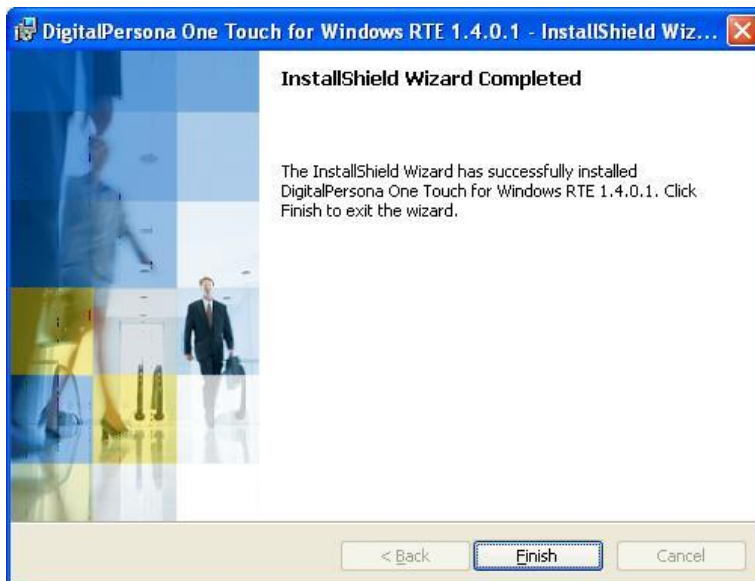

Nach der Installation muss der Rechner neu gestartet werden. Bitte bestätigen sie die Nachricht mit „Yes“ um den Rechner neu zu starten.

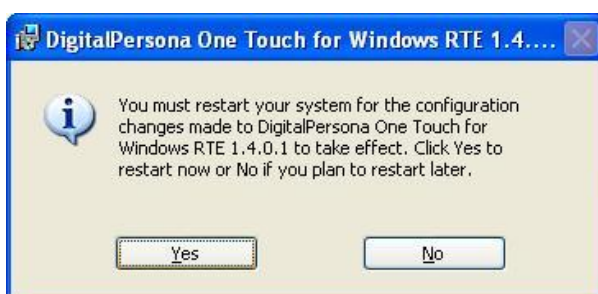

Nach dem Neustart schließen Sie bitte den Fingerscanner an einen USB Anschluss an.

Für Netzwerkanwender

Wenn mit dem Fingerscanner (bzw. mit mehreren Fingerscannern) in einem Netzwerk an mehreren Arbeitsstationen gearbeitet werden soll, muss der Fingerabdruckscanner an diesen Stationen mit dem gleichen Treiber installiert werden.

1.4. Hinweise zum Einsatz über Remotedesktop auf einem Terminalserver

- Auf dem Client-Rechner muss ein Windows-Desktop-Betriebssystem installiert sein. Linux und ähnliches unterstützt der Fingerscannertreiber nicht
- der Fingerscannertreiber ist auf dem Terminalserver und dem Client-Rechner zu installieren
- das DS-Win erkennt automatisch, ob der Fingerscanner vorhanden ist oder nicht - verlangt also zur Benutzererkennung den Fingerscanner oder fragt ein Passwort ab

1.5. Konfiguration unter DS-Win (auch durchführen, wenn ausschließlich oder zusätzlich das DS-Win-Zeit genutzt werden soll):

- DS-Win starten
- Es wird sofort ein Fenster mit der Berechtigungsabfrage gestartet.

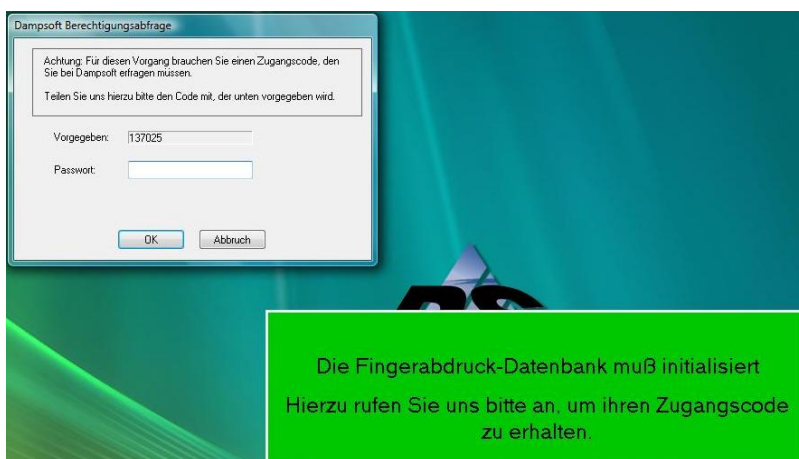

- Um dieses Passwort zu erhalten, rufen Sie bitte unseren Kundenservice an.
- Teilen Sie der Kundenservice-Mitarbeiterin bitte die vorgegebenen Ziffern (sie stehen im geöffneten Fenster) mit.
- Geben Sie das vom Kundenservice mitgeteilte Passwort dann bitte im geöffneten Fenster ein und bestätigen mit „OK“.

- Die Passwortabfrage schließt sich und es folgt ein Fenster für die Registrierung des Supervisor-Fingerabdruckes. **Benutzen Sie zur Registrierung des Supervisorfingerabdruckes für die Fingerscannersoftware bitte einen anderen Finger, als später in der Mitarbeitererfassung.**

Achtung: Der Supervisor-Finger verfügt über umfassende Zugriffsrechte im DS-Win. Der Supervisor-Finger muss deshalb von einer Person stammen, die alle Berechtigungen im DS-Win haben darf.



- Dieser Fingerabdruck wird mehrmals abgescannt. Bitte legen Sie den Finger 4 mal kurz hintereinander auf den Scanner.
- Klicken Sie „Speichern und beenden“ an.
- Es folgt das Fenster für die Eingabe der AW-Nummer im DS-Win. Geben Sie, wie gewohnt, Ihre Anwendernummer ein.
- Im DS-Win bitte die „F11“-Taste für die „Dunkelschaltung“ drücken und den Supervisor-Finger zur Anmeldung verwenden, d.h. auf den Fingerscanner auflegen. Das folgende Einrichten von Mitarbeitern ist nur möglich, wenn der Supervisor im System erkannt wurde.
- **Hinweis:** Der Supervisor-Finger darf nicht zur Anmeldung genutzt werden, wenn im DS-Win herkömmlich gearbeitet werden soll.

Um die Fingerabdrücke Ihrer Mitarbeiter einzuscannen, starten Sie im DS-Win den Menüpunkt:

Verwaltung > Praxis > Mitarbeiter

Es erscheint der folgende Dialog:

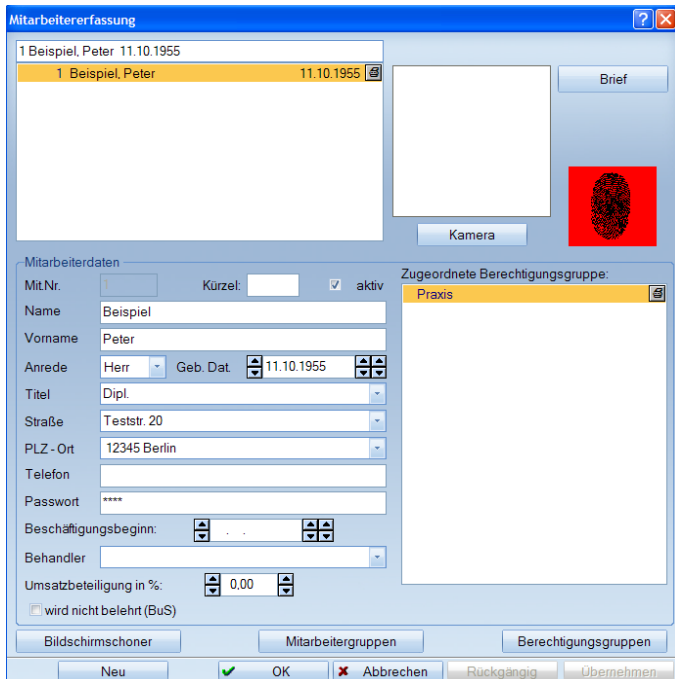

Achtung:

Der Supervisor muss beim Einscannen eines Fingers in der Mitarbeiterauswahl einen anderen Finger benutzen als bei der Supervisorregistrierung.

Klicken Sie bitte auf den Button mit dem Fingerabdruck. Es erscheint folgender Dialog:

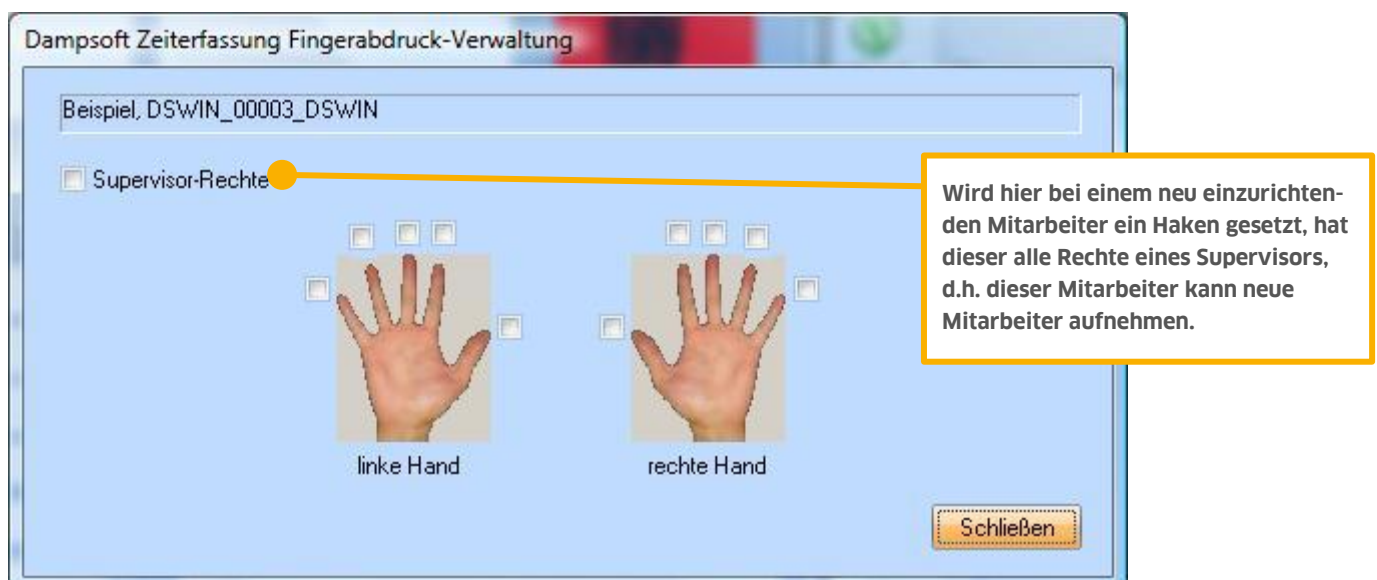

Klicken sie den Finger an, den Sie zum Scannen verwenden wollen und scannen ihn nach Erscheinen des obigen Dialogs durch viermaliges, kurz nacheinanderfolgendes Auflegen des zu scannenden Fingers ein.



Es empfiehlt sich, von jedem Mitarbeiter zwei Finger, am besten von jeder Hand einen, einzuscannen.

Wenn Sie den Fingerscanner zur Mitarbeiteridentifizierung (mit der Dunkelschaltung des Bildschirms) nutzen wollen und im DS-Win kein Bildschirmschoner- oder Mitarbeiterpasswort eingerichtet haben, müssen Sie die erste Dunkelschaltung aktiv (mit der Funktionstaste „F11“) anstoßen.

1.6. Hinweise zur Reinigung des Fingerabdruck-Scanners

- Verwenden Sie bitte keinen Glasreiniger, Alkohol, Essigreiniger oder ähnliche starke Reinigungsmittel.
- Der Fingerabdruck-Scanner sollte mit einem leicht feuchtem Tuch oder durch Aufkleben und Abziehen eines Tesa-Streifens gereinigt werden.

Notizen

DAMPSOFT GmbH
Vogelsang 1
24351 Damp

T 04352 9171-16
F 04352 9171-90
info@dampsoft.de
www.dampsoft.de

Pionier der Zahnarzt-Software.
Seit 1986.



DAMPSOFT
Die Zahnarzt-Software